Vanson Bourne a interrogé 460 directeurs financiers, appartenant à des entreprises internationales de 500 employés ou plus, dans différents secteurs industriels privés, afin de savoir ce qu'ils pensaient du Cloud computing. Leurs réponses risquent de vous surprendre. [Vanson Bourne, mars 2012]

LE RÔLE DU CLOUD COMPUTING

87% des directeurs financiers en France pensent que le Cloud Computing sera un facteur clé de succès pour leur entreprise dans les 12 à 18 mois à venir.

- Dans tous les pays concernés par l'étude, la grande majorité des directeurs financiers sont convaincus que le Cloud computing jouera un rôle capital quant aux résultats de leur entreprise.
- 91 % indiquent que le Cloud computing relève plus des avantages globaux apportés à l'entreprise que d'une question purement technologique.
- Même parmi ceux qui précisent que leur entreprise ne prévoit pas d'adopter le Cloud computing, 78 % considèrent qu'il contribuera à leur réussite.

« De toute évidence, les entreprises accordent une grande importance au Cloud computing, même si elles ne l'adoptent pas elles-mêmes. »

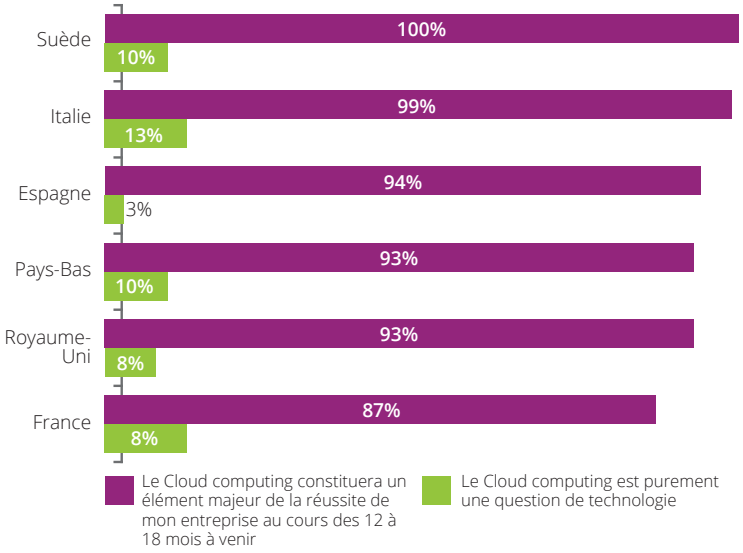

AVANTAGES DU CLOUD COMPUTING

96 % des responsables financiers pensent que le Cloud computing leur permet de bénéficier d'avantages quantifiables.

Parmi ceux-ci, on peut citer:

- La réduction des coûts de maintenance informatique – 48 %
- La réduction des dépenses informatiques – 44 %
- La réduction des coûts opérationnels – 41 %
- L'efficacité renforcée des processus grâce à une meilleure collaboration interne – 32 %

« Les entreprises qui optent pour le Cloud computing bénéficient d'avantages quantifiables significatifs dans de nombreux domaines. »

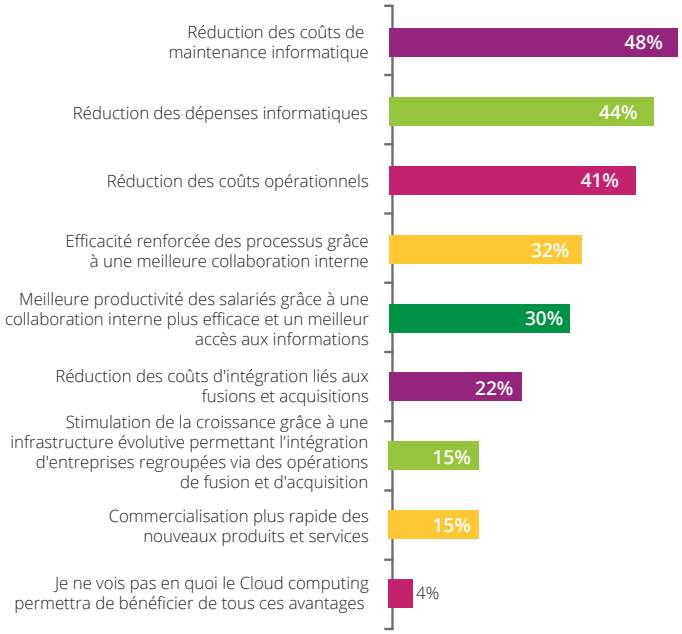

GÉNÉRALISATION DE L'ADOPTION DU CLOUD COMPUTING

67 % des décideurs financiers interrogés confirment que leur entreprise a déjà mis en œuvre des services de Cloud ou envisage un tel projet.

- La plupart des entreprises interrogées investissent déjà dans des solutions de Cloud computing ou prévoient de le faire dans un proche avenir.
- Toutes les entreprises doivent étudier et envisager le Cloud computing dans la mesure où leurs concurrents sont susceptibles de les avoir devancées.
- Le Cloud computing ne constitue pas simplement une approche théorique. C'est aussi un facteur de différenciation que de nombreuses entreprises adoptent pour se démarquer.

« Les décideurs financiers doivent comprendre la nature du Cloud computing, et prendre conscience des bénéfices qu'il apporte réellement à l'entreprise dans son ensemble. »

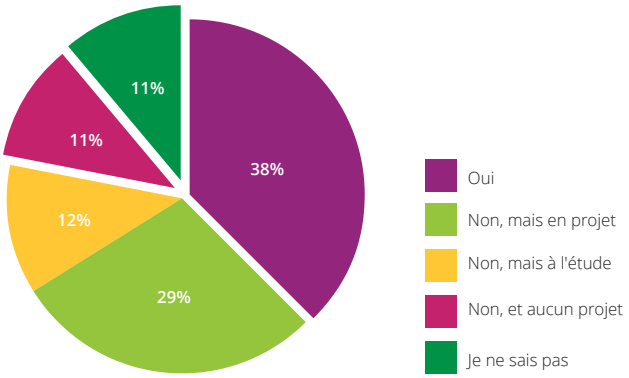

LES DIRECTEURS FINANCIERS SONT CONSCIENTS DE L'IMPORTANCE DU CLOUD, MAIS ILS SONT PEU NOMBREUX À ÊTRE PLEINEMENT INFORMÉS

Seuls 15 % d'entre eux ont une connaissance étendue des bénéfices du Cloud.

Le Cloud computing, c'est…

- La possibilité d'accéder à des ressources informatiques partagées via Internet et donc, d'utiliser les applications et capacités informatiques selon les besoins.
- Un élément complémentaire de la stratégie informatique, qui permet de bénéficier d'un accès à des ressources informatiques évolutives et partagées, intégrées à l'infrastructure informatique locale existante.

« Les directeurs financiers du monde entier s'intéressent de près aux innovations et évolutions technologiques, mais il y a fort à parier que ce concept ne leur a pas été pleinement expliqué. »

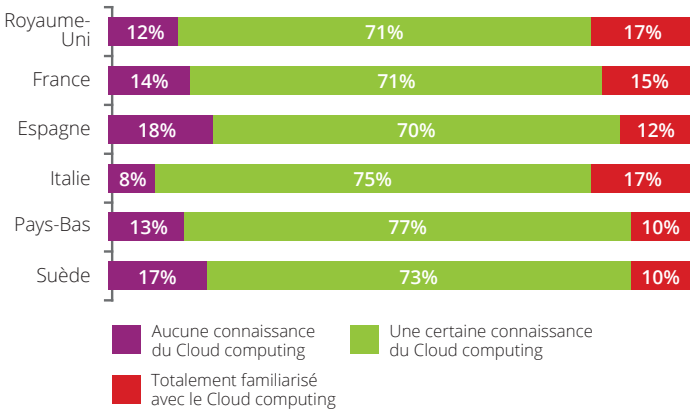

LE CLOUD COMPUTING RÉDUIRA-T-IL LE RÔLE DU DÉPARTEMENT INFORMATIQUE ?

58 % des responsables financiers sont convaincus que le Cloud renforce le rôle du département informatique dans la stratégie de l'entreprise.

- 41 % des sondés pensent que les directeurs financiers auront un rôle de plus en plus déterminant dans l'acquisition de services informatiques.
- Seul un très petit nombre de responsables financiers estime que l'adoption du Cloud computing diminuera le rôle du service informatique.
- La majorité des décideurs financiers pensent que le Cloud computing génèrera une augmentation des budgets IT et des effectifs, ou ne les modifiera pas.

« Les directeurs financiers estiment que le Cloud computing renforcera le rôle du département informatique. Ce dernier laissera de côté l'informatique traditionnelle pour explorer le potentiel des technologies émergentes. »

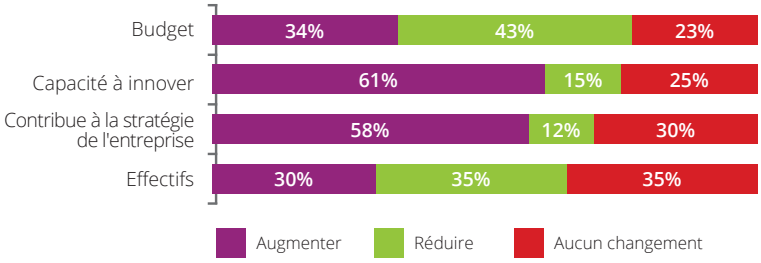

Source : Rapport Vanson Bourne : l'impact du Cloud sur les entreprises D'après 460 directeurs financiers. Mars 2012.